

Foto: Paola Hidalgo

HAN GASTADO MIL 600 MILLONES DE PESOS**Repellado del Emisor Central, al 50%**

Con la llegada de la época de lluvias a la capital se dio por concluida la segunda fase de remozamiento del Emisor Central del Drenaje Profundo, con lo que el avance en las obras llega a 50%, informó el Sistema de Aguas capitalino.

Duplican el cierre de llaves a los morosos

POR ENRIQUE SÁNCHEZ

comunidad@nuevoexcelsior.com.mx

El director del Sistema de Aguas, Ramón Aguirre, afirmó que desde ayer se duplicó el número de usuarios morosos de agua sancionados por no pagar sus recibos de consumo.

Señaló que se decidió pasar de 50 a 100 cortes de agua diarios, y recordó que la medida aplicará para quienes adeuden importantes sumas por este servicio o tengan retrasos de varios meses.

“Entendemos que hay dos pasos: que la gente pague y que la cuide. Pero si no dan ni el primer paso, estamos fritos. Necesita-

mos que la gente cubra el costo del agua como un principio básico para la ciudad.”

Aguirre advirtió que no van a quitar el dedo del renglón y se mantendrá el programa de sanciones. Explicó que los cortes de agua los calendariza el área de atención a usuarios, conforme se van depurando las listas de atrasos en los estados de cuenta.

En torno del plan emergente por el tercer corte, el director del Sistema de Aguas comentó que continuará el envío de pipas a las colonias donde aún no se ha regularizado el servicio. Dijo que el último reporte habla del envío

de poco más de 54 millones de litros de agua durante los primeros cuatro días que duró la contingencia.

A propósito del Emisor

Ramón Aguirre informó que mañana concluirá la segunda etapa de rehabilitación del Emisor Central, que implicó continuar con el reforzamiento de los muros del túnel que presentaban severos daños debido a la corrosión producida por los gases de los desechos.

El funcionario dijo que la fecha límite para acabar esta etapa obedece al inicio de la temporada de lluvias, que obliga a poner en funcionamiento el drenaje profundo



Fecha 14.04.2009	Sección Comunidad	Página 1/4
----------------------------	-----------------------------	----------------------

para desalojar de manera rápida las aguas negras de la ciudad.

“Son varias etapas de rehabilitación, siempre atendiendo la parte más dañada para dar una mayor seguridad operativa.”

Destacó que la segunda de cuatro etapas permitió incorporar nuevos materiales que harán más funcional esta obra hidráulica para los siguientes años, que se complementará con la construcción del Emisor Oriente.

“Lograr una mejora en el funcionamiento hidráulico implica pinturas y acabados que permitan un mejor flujo del agua para incrementar la capacidad de des-

alojo del sistema”

Aguirre informó que las obras de estas dos primeras etapas suman un avance de 50 por ciento y representan una inversión superior a los mil 600 millones de pesos; en ellas trabajan ocho empresas con mil 372 personas.

Agregó que en esta ocasión se trabajó de manera particular en la zona de lumbreras del Emisor y en la parte de los interceptores que tenían más problemas: el central y el oriente.

Los trabajos de la segunda etapa de rehabilitación iniciaron el 1 de noviembre e incluyeron la colocación de refuerzos en las paredes,

que ya tenían filtraciones.

Acaba pugna con Conagua

➤ El jefe de Gobierno, Marcelo Ebrard, dio por cerrada la confrontación verbal con el titular de la Conagua, José Luis Luege Tamargo, y con cualquier funcionario de esta dependencia.

“No vamos ya a perder el tiempo. Sí estamos dialogando con el gobierno federal, y Conagua no es todo el gobierno federal”, sostuvo.

Respecto a los compromisos del Fideicomiso 1928, que la Conagua acusa al GDF de no querer respetar, el mandatario defendió su postura de invertir de manera integral en obras para el abastecimiento, tratamiento y drenaje y no sólo en el tratamiento, como quiere la dependencia federal, ya que esto no resuelve el problema de abasto que tiene la Ciudad de México.

Tras inaugurar la planta potabilizadora Magdalena Contreras, que beneficiará a 115 mil habitantes de esta demarcación, Ebrard aseguró que mantendrá el trabajo conjunto con la Comisión Nacional del Agua aunque lo condicionó a la instrumentación del programa integral.

—ENRIQUE SÁNCHEZ

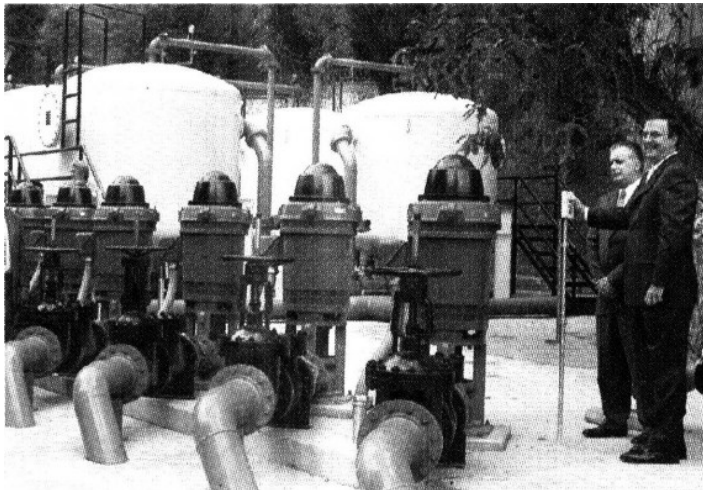

Foto Paola Hidalgo

El jefe de Gobierno, Marcelo Ebrard, durante la inauguración de la planta potabilizadora en la delegación La Magdalena Contreras.