

Costó \$760 mil millones limpiar predio para el Parque Bicentenario

EX REFINERÍA 18 DE MARZO

► El centro de 55 hectáreas, que será abierto en 2010, tendrá lago, playa, negocios, torre con mirador y un helipuerto, informa Semarnat ► El proyecto es más comercial que ecológico: diputada Aleida Alavez

[BLANCA ESTELA BOTELLO]

SEGUNDA PARTE

Un lago frente al que estará un restaurante será parte de la atracción del Parque Bicentenario, que ocupará 55 hectáreas de lo que fuera la Refinería 18 de Marzo.

Distribuidos en todo el parque habrá también áreas de comida rápida, un embarcadero, sala de exhibiciones y salón de eventos.

De acuerdo con la Secretaría de Medio Ambiente y Recursos Naturales (Semarnat), todo el borde del lago funcionará como área peatonal y comunicará los diferentes espacios de los jardines.

“La circulación peatonal será la columna vertebral del complejo pero, además, contará con ciclista y mototren para recorrer el interior del lugar”, señala información sobre el proyecto del que es responsable la Semarnat.

Añade que habrá un estacionamiento para mil 900 vehículos particulares, 56 cajones para personas con discapacidad, área para estacionar 29 autobuses, así como un helipuerto, además de los módulos de servicio y sanitarios

Ubicado entre las delegaciones Miguel Hidalgo y Azcapotzalco, el Parque Bicentenario —que será inaugurado en 2010 tras dos años de labores de remediación del terreno— dispondrá de jardines denominados “Natura”, en el que habrá un jardín botánico y se ubicará la Plaza Bicentenario, la que a su vez dará acceso a un auditorio cerrado.

“Viento”, jardín donde se concentrarán las áreas deportivas y recreativas, para lo que se contará con alberca, gimnasio, canchas de voleibol, basquetbol, futbol rápido,

circuito de patinaje extremo con plataformas, así como una playa con arena fina y un auditorio al aire libre.

El jardín “Tierra” albergará al Paseo Bicentenario, eje monumental que conectará con los cinco jardines, también tendrá una gran explanada, áreas para día de campo, espacios para las personas de la tercera edad y juegos infantiles.

En el “Sol” habrá un museo, bancas cercanas al lago, una torre con mirador y una planta de tratamiento.

Mauricio Limón Aguirre, subsecretario de Gestión para la Protección Ambiental de la Semarnat, señaló en entrevista con CRÓNICA que el Parque Bicentenario tendrá 10 por ciento de área de servicios y 90 por ciento de áreas verdes.

Será, dijo, un pulmón importante para la ciudad de México, en donde hay un déficit de áreas verdes.

“Se trata que sea un parque modelo, sustentable tanto en lo que se refiere a energía como a uso del agua. La tendencia a nivel mundial es que estos espacios que en algún momento fueron utilizados como antiguas fábricas, estaciones de ferrocarril o como en este caso (una refinería) sean utilizados con fines públicos”, dijo.

Mencionó que en otros puntos del país se han hecho labores de remediación de espacios contaminados para ser convertidos en parques públicos.

Es el caso de la fábrica Metales y Derivados, en Tijuana, Baja California; de los antiguos talleres de ferrocarril en Aguascalientes, que hoy son el par-

que Tres Centurias; el Parque Fundidora, asentado en lo que fuera la compañía Fundidora de Fierro y Acero, en Monterrey, Nuevo León, y el parque La Pedrera, en Guadalcázar, San Luis Potosí, que era un confinamiento de residuos peligrosos.

Con la remediación del terreno —limpieza que costó 760 mil millones de pesos— se garantiza que será un parque seguro para quien lo visite, señaló el funcionario federal.

PARQUE ECOLÓGICO-COMERCIAL. A decir de la diputada federal Aleida Alavez, integrante de la Comisión de Medio Ambiente de la Cámara de Diputados, el proyecto es más comercial que ecológico.

“Es un complejo comercial el que quieren construir con algunas captaciones de agua de lluvia y algunas zonas verdes, pero no le veo un equivalente ecológico.

“Ojalá sea un buen pulmón para la ciudad, pero no tengo la seguridad de que así sea porque lo que he conocido del proyecto es más bien comercial, de concesiones a empresarios que van a extender ahí sus cadenas comerciales, más que una cuestión ambiental”, expresó.

Es necesario, dijo en entrevista, un proyecto ambiental integral, que resulte en un verdadero pulmón para la ciudad.

Enrique Barrera Calva, profesor del Departamento de Ingeniería de Procesos e Hidráulica de la Universidad Autónoma Metropolitana, destacó que hacer un parque de la antigua refinería es conveniente ya que en áreas verdes México tiene entre uno y dos metros cuadrados por persona, un nivel muy por debajo de los estándar



dares internacionales, que recomiendan tener entre 10 y 12 metros cuadrados por persona.

Consideró que el impacto de los residuos de hidrocarburos es bajo tras casi 20 años de no operar la refinería.

“Yo diría que ya la naturaleza jugó un papel tan importante, con el calor, con la lluvia, ya fue limpiando. En 18 años ya prácticamente se fue todo, ya se volatilizó.”

Para Jesús Humberto Romo Tolledano, coordinador de proyectos del IPN y quien participa en la mediación de la antigua refinería, “la ciudadanía debe estar consciente, conforme de que se está realizando un trabajo de excelente calidad. Vamos a cumplir para que la comunidad que va a visitar este parque no sufra ningún problema de salud”.

INTERVIENE PROTECCIÓN CIVIL Durante los trabajos de limpieza del terreno, vecinos de la delegación Azcapotzalco se quejaron de sentir olor a gas y de la generación de polvo.

Debido a esto, intervino la Secretaría de Protección Civil del Distrito Federal, la que recorrió la zona, escuchó la opinión de especialistas de la UNAM y de la UAM y, después de algunos estudios realizados hace dos meses por el Instituto Mexicano del Petróleo, se determinó que no había peligro de sustancias tóxicas.

Elías Moreno Brizuela, titular de Protección Civil del DF, señaló que el polvo generado por la excavación sí estaba ocasionando problemas alérgicos, molestia en los ojos y problemas de rinosfaringitis.

Debido a esto se pidió a Pemex bajar el nivel de los montículos de la tierra que extraen para su limpieza, echarles agua, ponerle un plástico de polietileno y que también los camiones que transportaban la tierra fueran cubiertos. Con todo esto se procuró disminuir las molestias a los vecinos.

“Así se hizo. Hasta donde yo entiendo ya en la última reunión con los vecinos ellos estaban conformes con los estudios que se habían hecho y que ellos mismos habían pedido, porque debo decir que un gru-

po de petroleros jubilados expertos en la materia, vecinos de la zona, encabezaron este movimiento y ellos me pidieron varios estudios.

“Todo lo que pidieron se hizo. Podemos afirmar que se está haciendo con gran seguridad este proyecto y que lo que va a ser, en consecuencia este parque ecológico Bicentenario, va a ser un pulmón en la ciudad, va a venir a beneficiar enormemente a toda esta zona”, dijo.

Moreno Brizuela señaló que Protección Civil del DF se mantendrá vigilante de que tanto el parque como la contigua terminal de almacenamiento de Pemex funcionen correctamente.

“Desde mi punto de vista, es uno de los proyectos importantes ecológicos de la ciudad. Estaremos atentos de que la terminal funcione adecuadamente. Repito, el parque va a traer grandes beneficios.

“Evidentemente, todas estas molestias (para los vecinos) van a ser recompensadas con tener esta reserva ecológica y que además va a funcionar como un pulmón más de la ciudad y no va a haber ningún riesgo”, enfatizó.

“Será 10% de área de servicios y 90% de áreas verdes. Representará un pulmón importante del DF”: Mauricio Limón

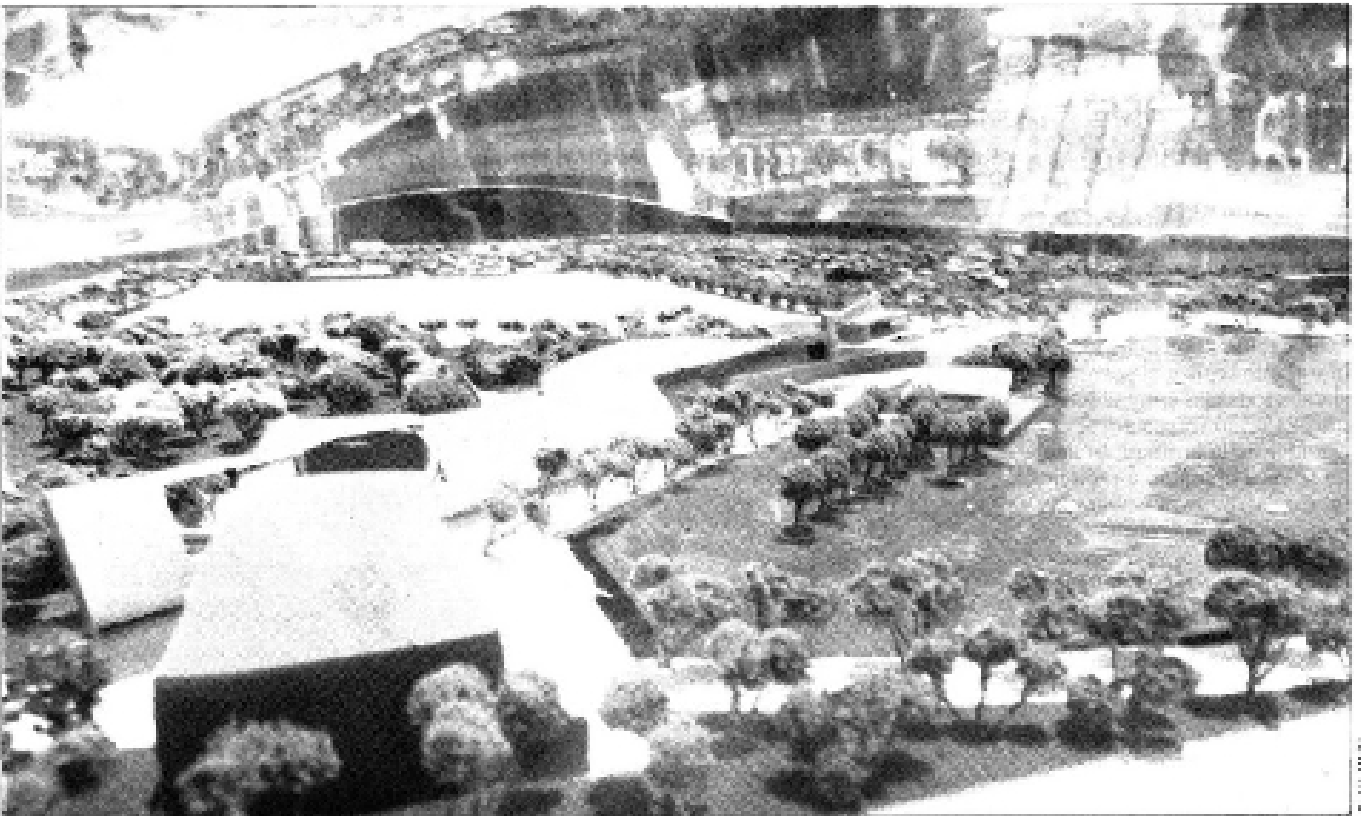

ESPACIO. Vista aérea del Parque Bicentenario, que se está edificando en los alrededores del Estadio y Acapulco Arena.